



2021

# Bulletin Municipal Fénerly



## Horaires d'ouverture de la mairie

Réception physique et téléphonique

Lundi ..... 13h30 – 17h00  
Mardi ..... 9h00–12h00 / 13h30– 17h00  
Mercredi ..... Fermé  
Jeudi ..... 9h00–12h00 / 13h30– 17h00  
Vendredi ..... 9h00–12h00 / 13h30– 17h00

Utilisation possible du courrier électronique et du site internet en dehors de ces horaires.

2 rue du calvaire  
79450 Fénerly

☎ 05 49 70 00 44

✉ [commune.fenery@wanadoo.fr](mailto:commune.fenery@wanadoo.fr)

🌐 <http://www.cc-parthenay-gatine.fr/fenery>

## Horaires de la déchetterie

### \* Parthenay

HIVER (du 1er octobre au 31 mars)

Lundi : fermé le matin / 14h00 - 17h45  
Du mardi au samedi : 9h00 - 11h50 / 14h00 - 17h45  
Fermé les dimanches et jours fériés

### \* Amailloux :

Toute l'année

Lundi : de 9h00 à 11h55  
Vendredi : de 9h00 à 11h55  
Samedi : 14h00 à 17h25  
Fermé les dimanches et jours

## Ramassage des ordures ménagères

A partir du 1er janvier 2022, la collecte des ordures ménagères et des déchets recyclables sera programmée le **lundi** :

Semaine impair : ordures ménagères ( noir ou vert )  
Semaine paire : emballages recyclables (Jaune)

## Le mot du maire 3

## Reportage photos des Travaux 4

La salle des fêtes	4
L'aire de jeux	5
La plage	6
Le jardin autonome	7

## Municipalité 8

Argent de poche / Stages	8
11 Novembre	8
Environnement	9
Les balades à découvrir	10
Les projets d'aménagement	11
Le concert	12
Personnel communal	13
Etat civil	13

## L'école 14

L'école du Chêne de la Bie	14
SIVU Adilly / Fénerly / St Germain	15
APE du Chêne de la Bie	16

## Associations 17

Les P'tits Teufs	17
Les Champs bruissent	18
La Bie qui chante	19
Comité des fêtes de la Bie	19
Sports loisirs	20
la Bie D'houille	21

## Vie Communautaire 23

le conseiller numérique	23
Parthenay - Gâtine Jeunesse	25

## ZOOM SUR 26

Amicale des donneurs de sang	26
Le relevé de Popeye	27
Le calendrier 2022	27



**Cher habitants de Fénerly**

**C'est une année 2021 encore un peu particulière qui s'achève et je suis heureux de vous retrouver dans notre bulletin annuel afin d'en partager avec vous le bilan.**

**Ce fut une année marquée une nouvelle fois par la présence de la Covid mais également par les opportunités qui se sont offertes à nous de nous retrouver.**

**Nous avons effectivement pu organiser notre 14 juillet et rassembler les habitants des 3 communes que sont Adilly, Fénerly et St Germain de Longue Chaume, lors d'une fête conviviale où nous avons pu sentir la joie générale de pouvoir nous retrouver. Le comité des fêtes a été une fois de plus à la hauteur de l'évènement.**

**Un feu d'artifice est venu clôturer cette belle journée qui sera, je l'espère, possible de renouveler l'année prochaine.**

**Différentes animations ont également été proposées : chorale de chants Grégoriens, ramassage citoyens des déchets, balade à la découverte des oiseaux sur la voie verte...sans oublier les animations proposées par les associations présentes sur la commune et qui ont pu cette année, enfin, se réunir de nouveau. Nous avons également continué à valoriser le dispositif argent de poche et l'accueil de stagiaires.**

**Nous avons également concrétisé nos projets d'aménagement de la commune avec la réfection de la salle des fêtes, le réaménagement de la place et l'installation de l'aire de jeux. Nous voulions faire de ces lieux des espaces de passage, de rencontre, de lien entre les habitants et c'est avec une satisfaction non dissimulée et même un peu d'émotion que nous pouvons voir de nombreuses familles profiter de ces nouveaux équipements que ce soit à la sortie de l'école, pendant le week-end ou encore les vacances.**

**Je souhaite pour cette année 2022 poursuivre l'ouverture de la commune à la culture, l'environnement, la rencontre et le partage. Nous avons également comme projet pour cette nouvelle année de poursuivre la sécurisation du centre bourg, les réserves à incendie, l'accès et l'aménagement des abords du monument aux morts et de la salle des associations.**

**Je souhaite continuer notre effort commun en faveur de notre école et participer à sa valorisation car elle est le terreau sur lequel nous devons nous appuyer pour assurer l'attractivité de nos communes rurales.**

**Enfin soyez assurés que nous continuerons de tout mettre en œuvre pour le bien de notre commune et ainsi contribuer au bien-être de l'ensemble de ses habitants.**

**Encore merci pour votre confiance.**

**Alexandre Martin**

## Reportage sur les travaux de salle, de l'aire de jeux et de la place



▲ Peinture des murs



▲ Peinture des murs



▲ Démontage de l'ancien plafond



▲ Démontage de l'ancien plafond



▲ Ponçage du parquet

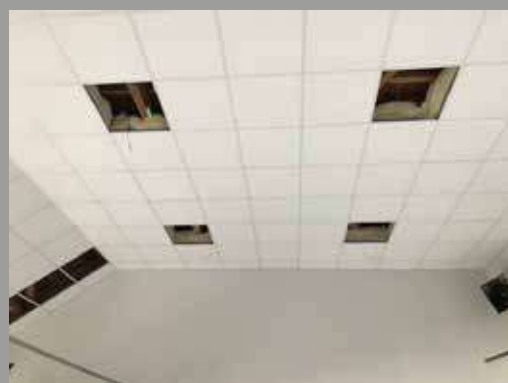

▲ Nouveau plafond



Nouvel éclairage LED



▲ Résultat final de la salle



▲ Préparation du chemin d'accès de l'aire de jeux

▲ Préparation du chemin d'accès de l'aire de jeux



▲ Réalisation du terrain Multi-Sports



▲ Réalisation du terrain de boule



▲ Installation du toboggan avec tapis amortisseur



▲ Installation du parcours Indiana



▲ Préparation pour la pelouse



▲ Préparation pour la pelouse

## Reportage sur les travaux de salle, de l'aire de jeux et de la place



▲ Préparation de l'îlot central



▲ Apport de la terre de l'îlot



▲ Préparation de l'allée de l'école



▲ Travaux de voirie : Bi-couche



▲ Résultat final avec le traçage

## Reportage sur les travaux de salle, de l'aire de jeux et de la place



▲ Traçage du jardin Autonome



▲ Réalisation des buttes



▲ Plantations des légumes oubliés



### ► Inauguration des travaux

Nous avons eu l'occasion d'inaugurer les investissements de cette année 2021 lors d'un apéro-concert le 16 octobre dernier, avec la présence honorifique de Madame Stéphanie PETIT JEAN, Sous-préfète de parthenay, de Messieurs Gilbert FAVREAU et Philippe MOUILLER Sénateurs des Deux Sèvres et de Madame Coralie DENOUES, Présidente du Conseil Départemental.

C'est sur la musique de notre groupe local, habitants de Fénergy, les Quiscäl, que nous avons partagé petits fours salés et sucrés dans une ambiance festive. De nombreux habitants sont venus profiter de cette belle soirée.



Philippe MOUILLER

Alexandre MARTIN

Coralie DENOUES

Gilbert FAVREAU

Stéphanie PETIT JEAN

### Argent de poche/stages

La commune de Fénerly a à cœur de valoriser les initiatives en faveur de la jeunesse, et de renouvelée sa confiance à ses jeunes habitants ! C'est pourquoi, pour la troisième année consécutive nous avons reconduit le dispositif argent de poche. Ce projet porté par la mission locale permet à des jeunes âgés de 16 à 18 ans d'effectuer des petits chantiers durant les vacances scolaires. Ce dispositif, très apprécié, se fait en contrepartie d'une indemnisation. Nous avons accueillis 6 jeunes cette année pour des travaux de peinture en extérieur, aux abords de la mairie, mais également à l'intérieur de la salle des fêtes. La réalisation de jardinières a également été au programme.



Le 14 avril 2021 nous avons accueilli l'équipe du journal de France 3 qui a réalisé un reportage sur le dispositif ! Marie, Elsa et Flora ont pu être filmées et interviewées. La diffusion du reportage s'est effectuée le 17 avril 2021.

Merci à Dimitri, Elsa, Flora, Alizée, Louise et Maelys pour leur participation !

Nous avons également accueilli des stagiaires motivés, attentifs, curieux qui souhaitaient découvrir la fonction d'agent municipal. Marie et Tony ont pu leur montrer la diversité de leur métier au cours de beaux moments de partages.

Merci à Corentin, Seydou, Sofian et Tristan pour leur implication.

### 11 Novembre

Nous avons eu la chance cette année de pouvoir célébrer la commémoration du 11 novembre. Nous avons avec honneur, rendu hommage à la mémoire des héros qui se sont battus pour la France lors de la première guerre mondiale. C'est en présence d'une cinquantaine de personnes que Monsieur le Maire et Monsieur Coudreau (représentant des anciens combattants) ont effectués le traditionnel dépôt de gerbe.



Cette cérémonie, marquée par l'hommage aux morts pour la France, a également été l'occasion pour les plus jeunes générations de présenter leur respect à travers la lecture d'un texte.

Merci aux trois élèves de CM2 de l'école du Chêne de la Bie, Claire, Lucas et Mathis.

Nous avons également le privilège d'avoir parmi nous le Major Stephan ( armée de Terre/armée de Génie/affectation ENSOA St Maixent), et le Major Olivier ( armée de Terre/armée de l'aviation légère de l'armée de Terre/affectation EM 1ere division à Besançon).

Ce fut un beau moment d'émotion que nous avons eu le plaisir de partager avec les personnes présentes.

La journée s'est poursuivie avec le traditionnel repas du 11 novembre qui a rassemblé cette année pas moins de 87 personnes avec, au menu, une choucroute qui fut appréciée par le plus grand nombre.

Ce moment de convivialité et de partage entre les générations fut une occasion de créer du lien entre les habitants qui nous avait manqué et que nous espérons pouvoir renouveler dans les années futures.



## Environnement

Nous avons continué la démarche environnementale entamée lors de l'année précédente avec la mise à disposition de composteurs municipaux et la finalisation de notre jardin autonome qui nous a offert fleurs et légumes à admirer ! Avec l'aide de notre employée municipale, Marie, les élèves de PS, MS et GS de l'école ont pu procéder à une récolte de graines. Chacun est reparti ravi avec sa petite enveloppe de graines à planter. Espérons que ce jardin continue d'être source d'inspiration et de projets !

A l'initiative des jeunes de la commune, un ramassage citoyen des déchets sur les chemins communaux a été proposé le 16 octobre 2021. C'est lors d'une journée ensoleillée qu'une quarantaine de personnes se sont élancées sur trois parcours différents à la recherche de débris. C'est environ 13 km de chemins qui étaient visés. Cette collecte n'aurait pas pu avoir lieu sans la participation de Joël, Jennifer et de leur cheval Scapin qui a ramassé les sacs de déchets avec sa charrette, aux différents points de collectes qui étaient prévus.

C'est environ 70 kg de déchets divers mis en sac et plus de 10kg de ferraille qui ont été récoltés.

Cette journée a été marquée par l'enthousiasme de tous et le sentiment de contribuer à un but commun : la protection de l'environnement et l'entretien de notre belle commune.



## Les balades à découvrir...

Dans notre chère campagne, nous avons l'opportunité de pouvoir profiter de la nature à travers de belles balades.

Quelle chance avons-nous !!! et ce n'est pas la situation actuelle qui nous fera dire le contraire.

Pour vous permettre d'être plus proche avec la nature, nous vous proposons un parcours de 7.6 kms à faire à pied ou à vélo, seul ou accompagné, à vous de choisir...



### PROFIL ALTIMÉTRIQUE

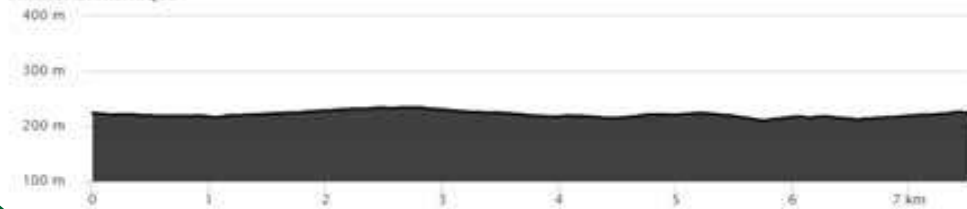

### (INFORMATIONS DE SAISIE) Données estimatives [ ? ]

7.6km  
234m / 56m  
211m / -56m

## BIENTÔT

Une balade à la rencontre de la biodiversité  
Suite à l'appel à projet de la Région Nouvelle Aquitaine "Nature et transitions", le conseil municipal a décidé de s'engager dans la création d'un nouveau sentier.

La démarche s'inscrit dans le but d'augmenter les capacités d'accueil pour la biodiversité, en remettant en état le lavoir de Fenery qui se trouve en direction du lieu-dit "Le Palais". Un petit chemin mène à ce dernier et nous pourrions ainsi y préserver la faune et la flore qui s'y trouvent.

Un partenariat avec le CPIE et la MFR de Saint Loup Sur Thouet est envisagé pour ce projet. Différentes animations verront le jour dans la commune en lien avec notre nature et ce programme.

Cet appel à projet est réalisé avec deux communes qui sont Pougne-Hérissou et Clessé, qui ont elles aussi des futurs sentiers à créer pour la biodiversité.

Ce projet sera engagé sur 2022/2023.

Pour 2022, l'équipe du Conseil Municipal aura pour projet majeur d'améliorer la sécurisation du centre bourg et de la rue des cerisiers. Au cours du premier trimestre, seront réalisés différents tests en partenariats avec le département sur de nouveaux aménagement afin de réduire la vitesse dans notre commune. En 2021, nous avons effectués des relevés de vitesse qui ont mis en avant certains points noirs au niveau de la sécurité. Il est important que ses essais et ses futurs aménagements soient travaillés afin d'améliorer le cadre de vie des habitants. Nous en profiterons également pour refaire les abords de la salle des associations et du monument aux morts, il est important que nous facilitions l'accès à tous ces lieux stratégiques de la commune.

En 2021, a été réalisé le Schéma Communal de Défense Extérieure Contre l'Incendie, ce sera notre feuille de route pour les années à venir, nous nous devons de garantir la sécurité de nos citoyens. La mise en place de réserve débutera l'année prochaine sur les manquements mis en avant par cette étude.

Aménagement de la rue des cerisiers afin de limiter la vitesse et de securiser les abords du lotissement :

- \* Nouveau tracé de circulation,
- \* Installation d'un plot central

Modification des chicanes pour optimiser la limitation de vitesse et augmenter la securité de l'entrée du bourg

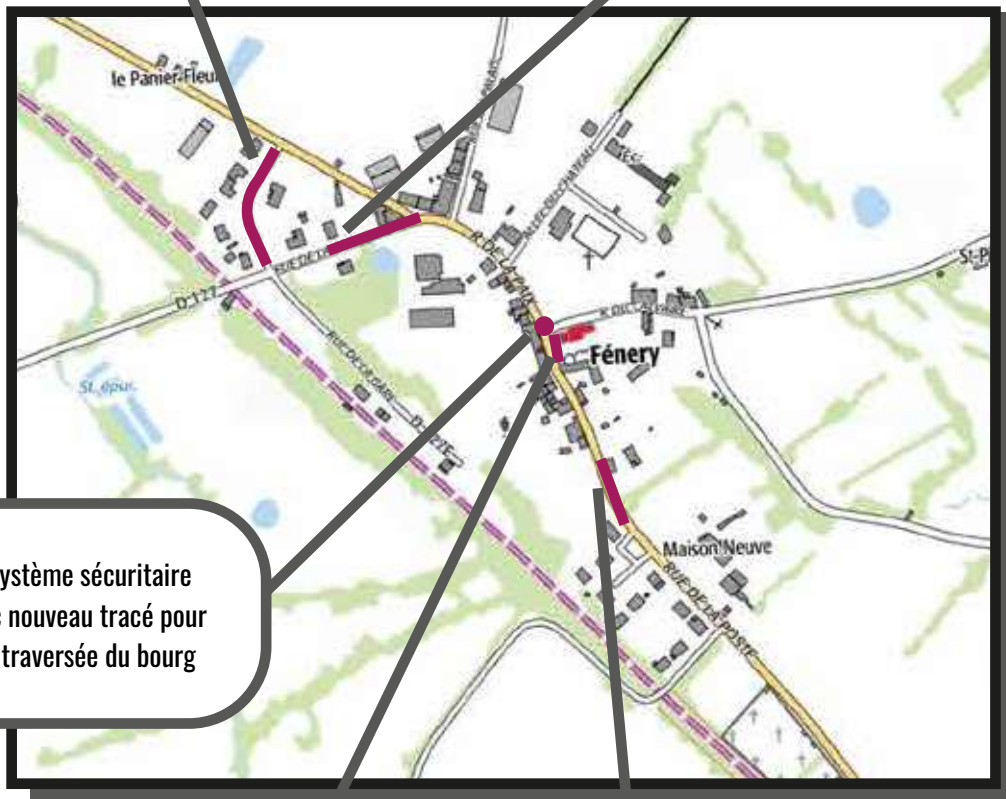

Mise en place d'un système sécuritaire type rond point avec nouveau tracé pour limiter la vitesse de traversée du bourg

Amménagement de la place devant l'église et des abords du monument aux morts

Installation des chicanes pour optimiser la limitation de vitesse et augmenter la securité de l'entrée du bourg

## Concert



De nombreux spectateurs étaient présents dans l'église Saint Benoît de Fénerly pour le deuxième concert organisé dans ce lieu.

En effet, ce 2 Octobre dernier le CHOEUR NOTRE DAME DES EAUX nous a fait vivre des moments intenses et émouvants qui ont admirablement résonné sous la voûte illuminée de notre église. Pendant plus d'une heure, nous avons pu découvrir un programme de chants Grégorien et médiévaux constitués de Polyphonies sacrées et profanes françaises et espagnoles du 9ème / 10ème siècle sous la direction de Jean Marie PATARD accompagné par Anne CHARROUX aux flûtes et Florence PIVETEAUD-PAPADOPULOS au violoncelle.

Une salve d'applaudissements avec un public debout a clôturé ce spectacle, créé en 1991 dans le Maine et Loire sur les bords

de la Sarthe, à Cheffes, près de la chapelle « Notre Dame des Eaux ».

Vu le succès de ce concert, présageons que d'autres suivront dans un avenir proche, et pourquoi pas ouvrir la porte de notre église construite par l'architecte Alcide Boutaud au XIXème siècle à d'autres talents qui pourront se produire dans ce chœur à pans coupés et dans cette nef couverte de croisées d'ogives.





Après plusieurs années à travailler pour notre commune, Marie, notre agent technique territorial, a choisi de prendre un nouveau chemin professionnel et nous a quitté à la fin du mois de septembre 2021.

Nous avons pu apprécier au cours de ces dernières années ses qualités de botanistes qui ont participé jour après jour à l'embellissement de notre bourg.

Nous retiendrons également son désir de partager sa passion et son savoir-faire que ce soit avec les élèves de l'école ou avec les nombreux stagiaires qui ont pu découvrir auprès d'elle les différentes facettes de son métier.

Merci à elle également pour la mise en place du jardin autonome. Nous lui souhaitons une bonne continuation tant sur le plan personnel que professionnel !

Le départ de Marie a été l'occasion pour nous d'accueillir depuis le 4 octobre 2021 un nouvel agent technique territorial, Tony. Fort de ses expériences passées sur plusieurs autres communes de la Gâtine, il a pris rapidement le relais et a su s'intégrer au sein de notre équipe.

Nous lui souhaitons une fois de plus la bienvenue !



### **NAISSANCES**

Rose MENETRIER Née le 15 octobre 2021

Malo MUSSIAL Né le 7 octobre 2021

### **MARIAGE**

Karine HUSSON & David GIROUX 31 juillet 2021

### **DECES**

Raymond BLUTEAU 28 janvier 2021

Michel BROTTIER 4 octobre 2021

Ginette MILLET veuve FERJOUX 25 juillet 2021

Marie-Thérèse MOINE veuve BELAUD 17 février 2021

### **NOUVEAUX ARRIVANTS**

Caroline CACKOWSKI 4 bis rue du panier fleuri

Falonne DURANDEAU & Thomas MUSSIAL 9 rue des cerisiers

Michèle GHIRAGOSSIAN Michèle & Xavier ABEL 5, rue de la poste

Lorinne GUEVEL & Rémi MENETRIER 4 allée du château

En cette rentrée 2021, l'école Le-Chêne-de-la-Bie, regroupement pédagogique des trois communes Adilly, Fénerly et Saint-Germain-de-Longue-Chaume, accueille 64 élèves de la Petite Section au CM2.

Deux personnes ont nouvellement été nommées : Elisa DIDIER-GUILLON (enseignante remplaçante soutien directeurs) ainsi que Marion JACQUET (directrice de l'école et enseignante des CE2/CM1/CM2).

En fin d'année 2020-2021, toutes les classes de l'école ont participé à un projet danse avec une intervenante : Ana Popovic. Les trois classes ont ainsi réalisé un film de la danse finale pour pouvoir le diffuser auprès des familles... La fête de l'école n'ayant pas pu avoir lieu...

La classe des CP-CE1-CE2 a aussi bénéficié de 6 séances de basket avec Claude Herviou. La dernière séance a été l'occasion de faire de vrais matchs !!

Les trois classes ont clôturé l'année par une sortie accrobranche au Parc Aventure de Chante-merle.

Cette nouvelle année se place sous le signe du dépaysement avec comme thème de l'année « Le voyage autour du monde ». Chaque période sera ainsi l'occasion pour les trois classes de découvrir un continent.

Les 24 élèves de maternelle poursuivent leur découverte du jardin lors de la séance hebdomadaire d'école dehors du jeudi matin, accompagnés de leur enseignante Marie VINCENT ainsi que de Claudie JUNEAU et Maïté CRISCENZO les ATSEM. Ces séances seront également le support pour la création d'un herbier avec la collaboration de la MPT de Saint-Aubin-Le-Cloud.

Morgane DELSALLE et ses 15 élèves de CP-CE1 ainsi que les 6 CE2 ont débuté l'année par des séances de découverte du tennis.

Les 25 élèves de CE2-CM1-CM2, encadrés par Marion JACQUET et Emilie RIOUX, ont quant à eux participé à la semaine de la fête des sciences en résolvant des énigmes scientifiques quotidiennes.

L'année ne fait que commencer et notre école se projette : des défis scientifiques pour les CM, la participation au Prix des Incorruptibles (prix de lecture) pour l'école, la participation à un concours autour de l'alimentation pour les deux classes d'élémentaire, ...



Le SIVU (Syndicat Intercommunal à Vocation Unique) ADILLY FENERY ST. GERMAIN gère la cantine et le transport scolaire.

Le comité syndical se compose de 6 membres titulaires et de 3 membres suppléants. Ces délégués sont issus des conseils municipaux des communes adhérentes. 3 représentants des parents d'élèves siègent à titre consultatif aux réunions du comité syndical.

#### Composition du Comité Syndical du SIVU

##### Membres titulaires

Charlotte THORE, Conseillère municipale de ST GERMAIN DE LONGUE CHAUME, Présidente

Céline MARILLEAU, Conseillère municipale de FENERY, 1<sup>ère</sup> Vice-présidente

Ludovic HERAULT, Maire d'ADILLY, 2<sup>ème</sup> Vice-président,

Fanny CHAUSSERAY, Conseillère municipale d'ADILLY,

Alexandre MARTIN, Maire de FENERY,

Arnaud TOURNIER, Adjoint de ST. GERMAIN DE LONGUE CHAUME,

##### Membres suppléants

Patricia BERTIN, Conseillère municipale d'ADILLY,

Charleen FAUCHER, Conseillère municipale de FENERY,

Bernard MIMEAU, Maire de ST GERMAIN DE LONGUE CHAUME,

La participation des communes aux charges du syndicat est calculée à part égale.

L'effectif total au 1<sup>er</sup> septembre 2021 est de 64 élèves répartis comme suit :

15 élèves pour ADILLY

20 élèves pour ST. GERMAIN DE LONGUE CHAUME

25 élèves pour FENERY

4 élèves hors communes.

##### Cantine :

Tarif : 2,60 euros pour les élèves, 3,80 euros pour les adultes.

La Communauté de Communes PARTHENAY-GATINE met à la disposition des familles l'utilisation de la carte CVQ pour la facturation de la cantine.

Les familles alimentent, soit sur le portail numérique de la Communauté de Communes de PARTHENAY, soit à la mairie de FENERY, un compte « restauration scolaire ».

Les élus font le choix de proposer aux enfants des menus élaborés avec un maximum de produits locaux frais et bio. Les repas sont cuisinés sur place par les agents.

Le comité syndical s'attache à atteindre les objectifs prévus par la loi EGALIM : 50% de produits de qualité et durables, avec au moins 20% de produits issus de l'agriculture biologique.

##### Transport scolaire :

La Région Nouvelle Aquitaine organise et régleme le transport scolaire.

Le SIVU a signé avec la Région Nouvelle Aquitaine une convention définissant les modalités de fonctionnement et de financement du transport scolaire.

Les inscriptions à ce service se font

- soit directement à la Région Nouvelle Aquitaine via le module d'inscription et de paiement en ligne accessible sur le site [www.transports.nouvelle-aquitaine.fr](http://www.transports.nouvelle-aquitaine.fr)
- soit auprès des mairies où il est possible de retirer les imprimés « papier » d'inscription.

La tarification scolaire, harmonisée à l'échelle de la Région Nouvelle Aquitaine, prend en compte le quotient familial dans le calcul de la part familiale.

Le SIVU ADILLY FENERY ST GERMAIN prend en charge 50% de la part restant due par les familles.

Un poste d'accompagnateur, subventionné par la Région Nouvelle Aquitaine est créé au 1<sup>er</sup> septembre 2021.



## Composition du bureau :

Présidente : Laëtitia ROUSSELIN  
Trésorière : Charlotte THORE  
Secrétaire : Maggy LETOURNEUR

Elise ALBERT, Alissia BOULENOUAR, Méline BRUNET,  
Fanny CHAUSSERAY, Anthony DOUX, Mylène GIRARDEAU,  
Leïla PAPOT, Aurélie ROY

## Agenda des manifestations :

Vide ta chambre : 28 novembre  
Fête de Noël : 09 décembre (Spectacle pour enfants)  
Mini marché de Noël : 10 décembre  
Randonnée chasse aux trésors : date à déterminer  
Fête des écoles : date à déterminer

## Effectif et répartition des classes

MARIE : 8 PS, 5 MS, 11 GS soit 24 enfants  
MORGANE : 9 CP, 6 CE1 soit 15 enfants  
MARION : 6 CE2, 10 CM1, 9 CM2 soit 25 enfants  
Un total de 64 enfants



APE du chêne de la bie



apeduchenedelabie@gmail.com

*N'hésitez pas à nous  
suivre  
sur les réseaux sociaux*

*Félicitations !*

**Grâce à l'APE  
et à vous  
parents d'élèves**

NOUS AVONS REUSSI A FINANCER  
POUR LE PLAISIR DE NOS ENFANTS

-  1 journée à l'accrobranche  
pour tous les élèves
-  5 séances « Découvertes du poney »  
pour les élèves de maternelle
-  6 séances de basket  
pour les élèves de CP – CE1 – CE2
-  1 séance de cinéma  
pour les élèves de CP – CE1 – CE2
-  3 demi-journées « Atelier bien-être »  
pour tous les élèves

Afin de permettre aux enfants de bénéficier de nombreuses activités, nous comptons plus que jamais sur, vous, vos familles, vos amis, vos voisins, vos collègues...



C'est avec beaucoup de joie mais également un peu de tristesse que je m'adresse à vous cette année... Beaucoup de joie car après une année 2021 qui s'est vue bousculée une fois de plus par la pandémie, nous allons enfin pouvoir reprendre nos activités et proposer aux jeunes et plus petits de se retrouver à nouveau autour d'ateliers et événements ! Un peu triste car si beaucoup de membres ont souhaité poursuivre l'aventure, nous perdons notre présidente, qui après s'être investie près de 12 ans dans l'association, a choisi cette année de céder sa place. Merci à elle au nom des parents et enfants pour son implication toujours sans faille auprès des P'tits Teufs.

Nous n'avons pas pu cette année organiser d'évènements pour le Téléthon, mais nous avons, comme l'année dernière, eu l'opportunité de faire un don.

Nos portes ce sont ouvertes le 27 novembre et nous avons commencé nos activités de Noël.

C'est avec presque une vingtaine d'enfants que nous avons préparé les décorations du sapin de la salle des associations et du sapin communal. Vous avez du croiser les bonhommes de neiges réalisés par les enfants au pied de celui-ci ! Une boîte pour les lettres du Père Noël a également été installée pour le bonheur des plus petits !

Celui-ci vous a peut-être répondu ?



Notre nouveau bureau se compose donc maintenant :

Présidente Marion MENETRIER

Vice-Président Didier DUBIN

Trésorière Elisabeth TEIXEIRA

Secrétaire Laura AUDEBAUD

Et les différents membres qui nous accompagnent : Aurélie R, Aurélie P, Fabienne, Maggy, Mélina, Mylène, Sandra

L'association espère accueillir de nombreux adhérents, qu'ils soient habitants de Fénerly ou non. C'est également pour nous l'occasion de créer du lien entre les habitants de la commune, le temps d'une lecture, d'un goûter, d'une activité, jeunes et moins jeunes sont les bienvenus !

De nombreux événements sont déjà prévus : Chandeleur, Pâques, téléthon... sans oublier le traditionnel vide grenier du 1er Mai !

Nous serons heureux de vous accueillir et partager avec vous nos futurs projets !

Adhésion : 15 euros

Coordonnées de l'association : Marion MENETRIER, Présidente : [lesptitsteufs79@gmail.com](mailto:lesptitsteufs79@gmail.com)

Retrouvez nous aussi sur Facebook : Les P'tits Teufs Fénerly



**Toute l'équipe des P'tits Teufs  
vous souhaite ses meilleurs vœux  
pour l'année 2022**

## Présentation de l'association

Les champs bruissent est une association qui a pour but de soutenir la création de spectacle vivant. Elle soutient des artistes au travers d'actions de production, de diffusion ou de médiation. Elle peut également apporter un soutien technique et matériel.

L'association soutient notamment la compagnie Quiscäles.

Au delà de ses actions immédiates, l'association va développer un partenariat avec Le Mas de l'Ouest, lieu en devenir situé dans le lieu-dit Champain à Fénerly, pour organiser des résidences artistiques.



## Le Mas de l'Ouest - lieu en construction -

Le Mas de l'Ouest accueillera des musiciens, des compagnies de théâtre, des plasticiens, des circassiens, des écrivains, mais aussi des artistes amateurs. Ils pourront bénéficier d'un lieu calme en milieu rural pour travailler. Ils bénéficieront d'une salle de travail et de répétition ainsi qu'un hébergement

Le lieu a pour vocation de devenir un endroit convivial en lien avec les habitants de la ville, et plus largement, du territoire. Ainsi, il sera proposé aux artistes de réserver des temps pendant leur résidence pour présenter leur travail aux habitants intéressés. Ces rencontres pourront se faire autour d'un thé ou d'un café.

Nous tenons à ce que le développement du lieu reste adapté à son milieu, et même, le serve. Le Mas de l'Ouest organisera dans un premier temps des événements publics accueillant une jauge de 19 personnes lors des sorties de résidences. Nous pourrions, sur des temps ponctuels, organiser des événements plus importants, avec une jauge de 49 personnes. A long terme, la grange a vocation à devenir une salle de spectacle type ERP 5.

Le Mas de l'Ouest se veut donc un lieu atypique, plongé dans le milieu rural et ouvert sur le monde où l'on pourra s'y poser le temps d'un partage autour de créations artistiques.

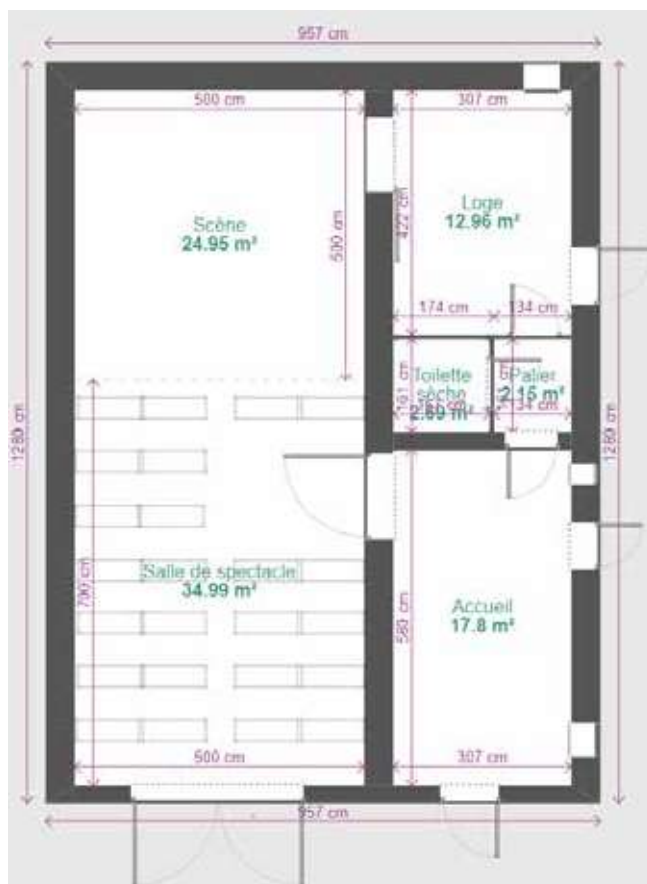

## Les Quiscäles

Aurore Madeleine, pianiste, et Etienne Guignier, saxophonistes, sont les musiciens de ce duo. Outre leurs activités artistiques, ils sont à l'origine du projet de résidence au Mas de l'Ouest.

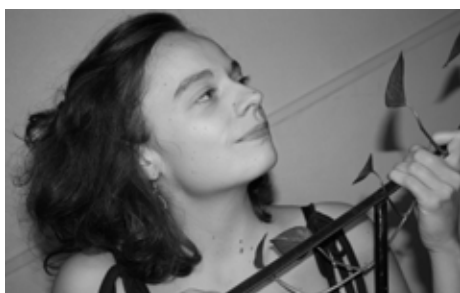

Contact :  
leschampsbruissent@gmail.com  
quiscaldesduo@gmail.com



## La Bie qui chante

Après plus d'une année de vide, la chorale peut enfin reprendre les répétitions à la salle de Saint Germain de Longue Chaume.

Les 25 choristes se retrouvent le lundi de 20h30 à 22h avec un réel plaisir de chanter. Nous avons accueillis cette année 5 nouvelles choristes, nous faisons appel aux hommes qui aiment chanter pour renforcer le groupe basses et ténors et c'est avec plaisir que nous les accueillerons.

Notre répertoire va s'enrichir et nous espérons vous les présenter dans l'année. Nous vous en informerons au fur et à mesure que les dates seront fixées.

L'ensemble de la chorale tient à remercier les communes d'Adilly Fényery Amailloux pour leur contribution et la commune de Saint Germain pour la mise à disposition de la salle.

Contact: 06 06 48 36 57

La présidente  
Monique Marilleau



## Comité des fêtes de la Bie

Le comité des fêtes de la Bie regroupant Adilly, Fényery et Saint Germain de Longue Chaume a rassemblé ses habitants le 14 juillet, sur le nouvel et réussi aménagement de salle des fêtes de Fényery.



La journée festive et ensoleillée a démarré par un apéritif très convivial.

Suivie du repas cassoulet campagnard / salade

### Animations :

- Concours de Pétanque en doublette
- Jeux de plein air/ Jeux en bois
- Tournoi de football
- Randonnée



La journée s'est clôturée par un nouvel apéritif suivi du traditionnel Barbecue. Et... un superbe feu d'artifice.

Globalement cette journée fut très appréciée par tous les participants.





## ASSOCIATION INTERCOMMUNALE SPORTS LOISIRS



### ADILLY – AMAILLOUX – FENERY – ST GERMAIN DE LONGUE CHAUME

Nous avons repris avec beaucoup d'entrain, nos séances de Gym du vendredi matin, sous la houlette de Morgan. L'année 2020-2021 nous ayant chahutés dans nos activités avec la fermeture des salles, nous avons pu avec beaucoup de plaisir nous retrouver dehors devant la salle d'Adilly, une bonne partie de la fin de l'année scolaire. Ce fut différent avec le masque en distanciel, mais vraiment agréable, ayant bénéficié à chaque fois du soleil. Morgan a su encore nous motiver pour ces temps de bien-être.

Pour cette rentrée, 22 adhérents vont donc bénéficier de cette activité. 70 euros sont demandés pour l'adhésion au GESA et à la Gym volontaire. Les 4 communes nous accompagnent aussi financièrement et matériellement. Un grand MERCI à elles !

Nous restons à votre disposition pour vous accueillir pendant 3 séances gratuites afin de découvrir et peut-être continuer avec nous : ballons, élastiques, cerceaux, relaxation, exercices musculaires et respiratoires, tout y est pour passer un moment de bien-être.



Nous vous attendons !

Meilleurs vœux à tous et à bientôt peut-être.

### **Séances le Vendredi matin de 9 H 30 à 10 H 30 (hors périodes scolaires)**

Renseignements : Jean Michel LUMINEAU 06 82 40 03 34  
Geneviève LHERITEAU 06 17 72 81 39  
Monique MARILLEAU 06 06 48 36 57  
Sylviane HERAULT 06 34 39 28 16

Comme nous l'annoncions dans le bulletin municipal de l'année dernière, nous avons travaillé cette année sur la reprise de l'association du « Foyer Des Jeunes » de Saint Germain De Longue Chaume. Cette nouvelle association qui compte désormais 39 adhérents a pour but de rassembler et d'animer les communes d'Adilly, de Fénerly et de Saint Germain De Longue Chaume au travers de divers évènements.

Le bureau a été constitué fin 2020, le nom de l'association a été choisi et... **La Bie D'houille est née !**

Voici la composition du bureau :



Compte tenu des circonstances sanitaires encore difficiles cette année, il n'était pas aisé de s'engager dans l'organisation d'évènements. Nous sommes toutefois parvenus à proposer deux animations :

**Les concours de Mölkky / Palets Vendéens** ont été organisés **le samedi 11 septembre 2021 à la salle des fêtes de Fénerly**. Cet évènement a été l'occasion de se retrouver lors d'une belle journée, dans le respect des contraintes sanitaires en vigueur. **Merci aux 12 doublettes de Mölkky, aux 18 doublettes de Palets Vendéens et aux supporters d'avoir participé à cet évènement !**

La **soirée jeux caritative** a été organisée **le samedi 20 novembre 2021 à la salle des fêtes d'Adilly**.

Les dons et bénéfices ont été remis à l'**association CLE (Communiquer, Lire et Ecrire)**, investie dans la lutte contre l'illettrisme et basée à Parthenay. Nous avons proposé à cette occasion des *jeux de société, des jeux en bois, des jeux vidéo, des jeux pour enfants ou encore des jeux de casino*, aux participants de tout âge.

**Un grand MERCI aux participants d'avoir contribué à cette journée conviviale et caritative !**



Coup de projecteur sur les évènements en préparation :

- **Le samedi 19 mars 2022** : une **SOIRÉE CONCERT** à l'occasion de la Saint Patrick. Lors de cette soirée, plusieurs groupes se produiront à la salle des fêtes de Saint Germain de Longue Chaume.
- **Le weekend des 19 et 20 novembre 2022** : présentation de la première édition de notre **CABARET** !

Plus d'informations à venir...

N'hésitez pas à nous suivre sur **notre page Facebook « La Bie D'houille »**.

*L'ensemble des membres de l'association La Bie D'houille tient à remercier les municipalités d'Adilly, de Fénerly et de Saint Germain De Longue Chaume pour leur aide et leur accompagnement. Un grand MERCI également à nos sponsors pour leur soutien et leur générosité ainsi qu'au public pour sa fidélité et sa participation.*

**Nous vous souhaitons, à toutes et tous, de très belles fêtes de fin d'année et une année 2022 pleine de bonheur !  
Et surtout... la santé !**



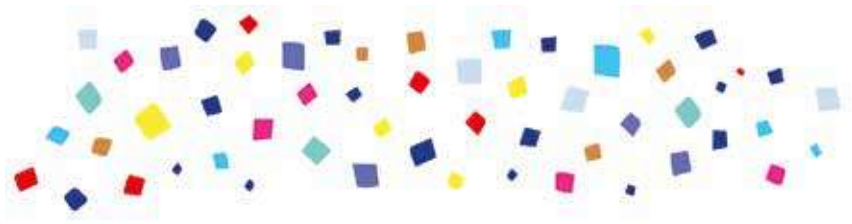

## ce qu'un conseiller numérique ?

- 
- 
- 
- 
  
- 
- 
- 
- 
- 





MINISTÈRE  
DE L'ACTION  
ET DES COMPTES  
PUBLICS

Liberté  
Égalité  
Fraternité

Direction départementale des  
Finances publiques des Deux-Sèvres

## Information à destination des usagers

### SUJET DU COMMUNIQUÉ

Niort, le 24/11/2021

### Réorganisation des services des Finances publiques : Maintien d'un accueil au Centre des Finances publiques de Parthenay

Dans le cadre de la réorganisation des services des Finances publiques, la trésorerie de Parthenay a été transférée vers le Service de Gestion Comptable (SGC) de Saint Maixent l'Ecole le 1<sup>er</sup> septembre 2021.

Ce transfert n'a aucune incidence sur l'accueil des particuliers au Centre des Finances publiques de Parthenay. En effet, un accueil généraliste de proximité reste assuré par le Service des Impôts des Particuliers (SIP) pour toutes les questions des usagers relevant de la DGFIP, qu'il s'agisse de questions fiscales, de la délivrance d'informations à caractère général sur les produits locaux ou de règlement de factures sans QR Code.

L'utilisateur peut également payer ses factures de la vie quotidienne, dotées d'un QR Code, auprès de commerces agréés Française des Jeux acceptant les paiements de proximité ( Liste complète des points de paiement Française des Jeux consultable à l'adresse suivante : <https://www.impots.gouv.fr/portail/paiement-de-proximite>.)

#### Les créances concernées par ce dispositif sont :

- les amendes et produits locaux (cantine, crèche, hôpital, ...) jusqu'à 300€ en espèces et sans limitation de montant en carte bancaire ;
- les impôts jusqu'à 300€ en espèces ou en carte bancaire.

#### Les avantages pour les usagers sont :

- proximité et diversité des points de paiement
- jours et horaires d'ouverture élargis
- confidentialité des transactions

DDFIP des Deux-Sèvres - Cabinet Communication  
Tél : 05.49.06.36.08  
Mél : ddfip79.mission-communication@dgfip.finances.gouv.fr

44, rue Alsace Lorraine  
79061 NIORT Cedex 9





## Parthenay-Gâtine nous accompagne dans notre quotidien !

38 communes composent aujourd'hui la Communauté de communes de Parthenay-Gâtine. Soucieuse d'être à vos côtés, Parthenay-Gâtine vous accompagne au quotidien en vous offrant des services publics et des animations de qualité.

### Les référents jeunesse : un contact privilégié pour les 15-30 ans

Sa mission : accueillir, écouter, informer et accompagner les 15 à 30 ans dans tous les domaines de la vie.

#### Être au plus près des jeunes

4 référents jeunesse ont été recrutés par les associations sur le territoire (CSC Pays Ménigoutais, MDEE Parthenay-Gâtine, CSC de Châtillon-sur-Thouet).

Le référent-jeunesse :

- accueille, écoute et accompagne les 11-30 ans dans leurs envies/besoins/projets,
- accompagne et oriente les porteurs de projets
- facilite la participation des jeunes à la vie locale,
- assure un relais d'informations,
- fait la promotion d'une politique locale en direction des jeunes,
- suscite, facilite et conforte la mise en mouvement des jeunes.

#### Explorer le champ des possibles

Le référent jeunesse se positionne comme un véritable repère pour tous les jeunes de 15 à 30 ans, quel que soit la demande, la question, le projet.

Il se rend disponible et va chercher à explorer, avec les jeunes, le champ des possibles autour de sujets tels que l'obtention du permis de conduire, la rédaction de CV, les jobs d'été, l'accompagnement au projet, les loisirs, la santé, le logement, ....



#### Le campus rural de projets

Ce lieu est dédié à la création d'activités économiques, sociales, de projets citoyens, culturels, festifs et ludiques. Il est dédié à l'innovation et doit favoriser l'implication des jeunes.

Chaque site est coconstruit et coanimé avec les acteurs locaux et les jeunes. Deux sites sont ouverts : à Ménigoute au 12 rue de Saint-Maixente-l'Ecole et à Thénézay au 15 rue Saint-Honoré. A Secondigny, le site doit ouvrir en 2022 après des travaux au 23 rue de l'Anjou. A Parthenay, il ouvrira en 2023.

#### Le soutien à l'initiative jeunes, une subvention pour les premiers projets

Ce dispositif a pour objectif de soutenir et valoriser la capacité d'initiative des jeunes dans tous les domaines. Un soutien à la fois technique et financier est apporté permettant aux jeunes de les accompagner dans l'émergence et la réalisation de leur projet. Contactez votre référent jeunesse !



AMICALE DES DONNEURS DE SANG BENEVOLES  
DES COMMUNES DE  
ADILLY – CLESSE – FENERY – ST GERMAIN  
(Siège social : mairie de CLESSE 79350)

Avec la pandémie liée à la COVID19 et l'annulation de plusieurs événements  
le **nombre de dons est en baisse sur 2021.**

<b>NOMBRE DE DONNS POUR NOTRE AMICALE</b>	<b>2020</b>	<b>2021</b>
<i>Donneurs présentés</i>	342 (1)	301
<i>Plasmas</i>	22	18
<i>Nouveaux donneurs</i>	22	6

(1) + 17 dons par rapport à 2019

### **Mais nous devons rester plus que jamais mobilisés pour le don du sang !**

En raison des réserves de sang affaiblies par la crise sanitaire, l'Etablissement Français du Sang (EFS) lance régulièrement des appels d'urgence à la mobilisation et vous invite à donner votre sang afin de sauver des vies et contribuer à soigner de nombreux malades.

La mobilisation des donneurs est essentielle chaque jour pour répondre aux besoins des malades qui restent permanents tout au long de l'année. En effet, les dons de sang doivent être réguliers et constants car la durée de vie des produits sanguins est limitée (7 jours pour les plaquettes, 42 jours pour les globules rouges). 10 000 dons de sang sont nécessaires chaque jour pour soigner 1 000 000 de malades par an.

**Voici les dates des collectes 2022**  
organisées à CLESSE de 16 h à 19 h :

**Vendredi 14 janvier 2022**  
**Lundi 28 mars 2022**  
**Vendredi 10 juin 2022**  
**Vendredi 5 août 2022**  
**Vendredi 28 octobre 2022**



Nous comptons encore sur vous ...

La demande en plasma reste aussi très forte.

Contactez Jean-Claude GINGREAU  
au 05 49 70 03 65 ou 06 74 39 69 53  
ou [jean-claude.gingreau@orange.fr](mailto:jean-claude.gingreau@orange.fr)  
pour prendre rendez-vous sur le site de Niort.

Pour tout autre renseignement vous pouvez aussi joindre notre président  
Christian SOULARD au 05.49.72.11.30 ou par mail :

[christiansoulard79@sfr.fr](mailto:christiansoulard79@sfr.fr)



## Le relevé de Popeye ( Joël Descout )

Année 2021 / Mois	Janvier	Février	Mars	Avril	Mai	Juin	Juillet	Août	Septembre	Octobre	Novembre	Décembre
751mm	159,5	102	13	2,5	113,5	90	50,5	30,5	22,5	105	32	
112 jours de pluie	17	11	7	2	17	14	11	5	7	9	12	
Année 2020 / Mois	Janvier	Février	Mars	Avril	Mai	Juin	Juillet	Août	Septembre	Octobre	Novembre	Décembre
1139,5mm	102,5	115	130,5	55,5	92	100,5	9,5	49,5	65,5	155,5	49,5	185
163 jours de pluie	18	20	14	11	8	14	4	13	8	21	8	25

**Manque 203,5 mm à la même époque au 30-11-2021**

*Rappel*

**Années**

2019	1175,5	2010	851
2018	1169	2009	860
2017	765	2008	1086
2016	840	2007	892
2015	814,5	2006	984
2014	1222,5	2005	509
2013	1061	2004	792
2012	1093,5	2003	752
2011	720	2002	1016
		2001	983
		2000	1021

## Planning des manifestation en 2022

1 er Mai 2022	Vide grenier les P'tits Teufs
11 Juin 2022	La repet'
14 Juillet 2022	Repas Fête Nationale à St Germain
27 août 2022	Marché Gourmand
11 Novembre 2022	Cérémonie et repas

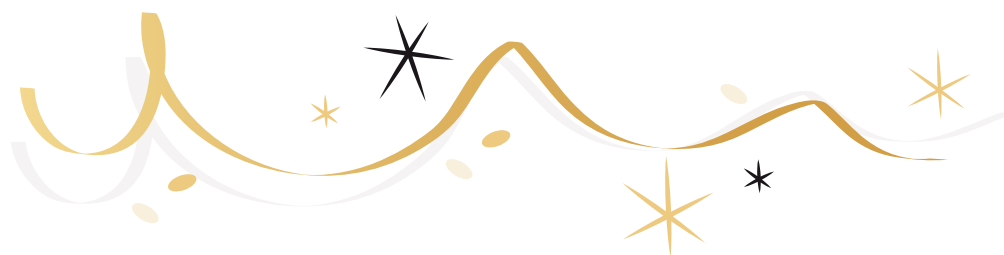

Toute l'équipe municipale  
vous souhaite une

B O N N E A N N É E  
2022

